

Nouk

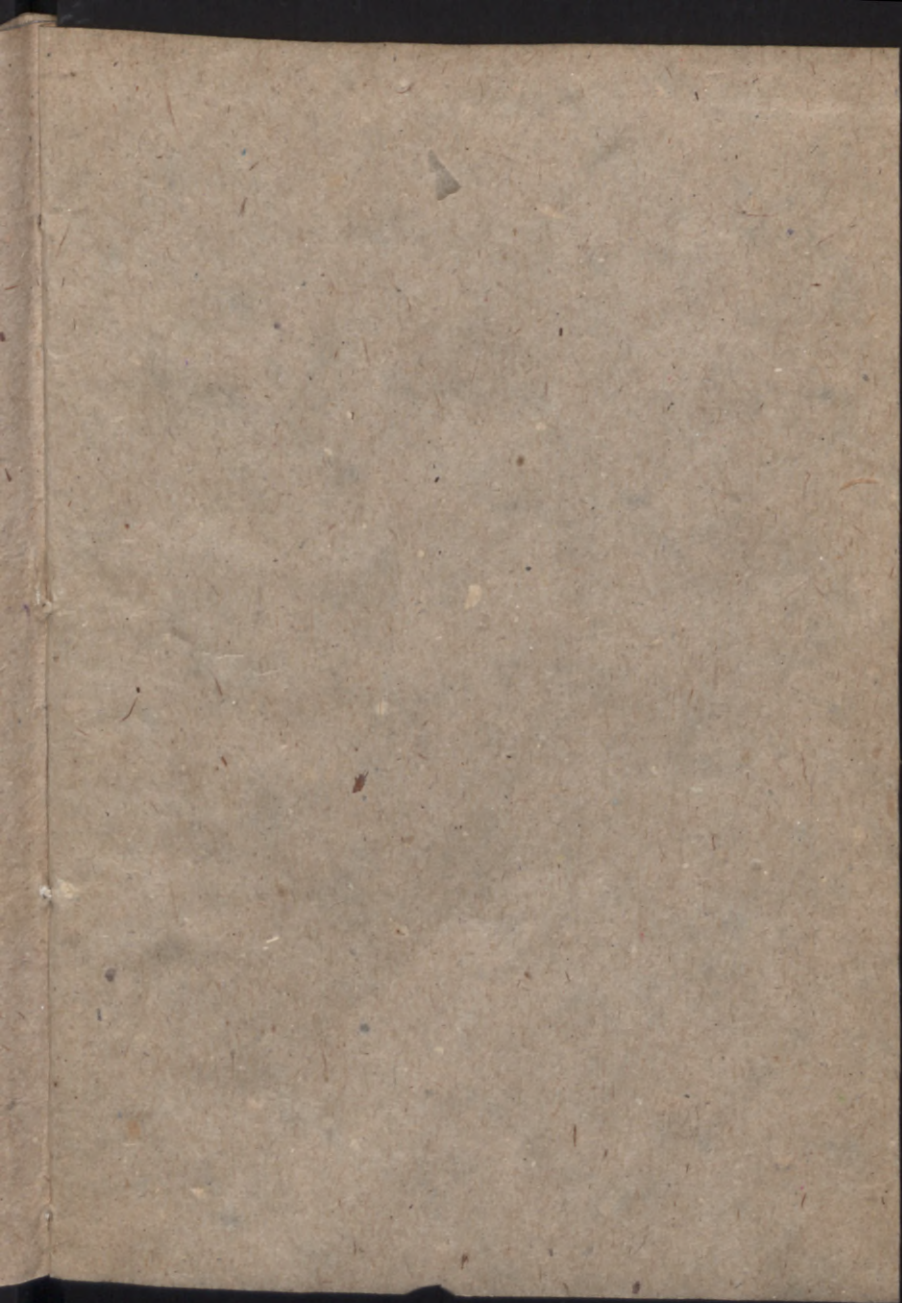







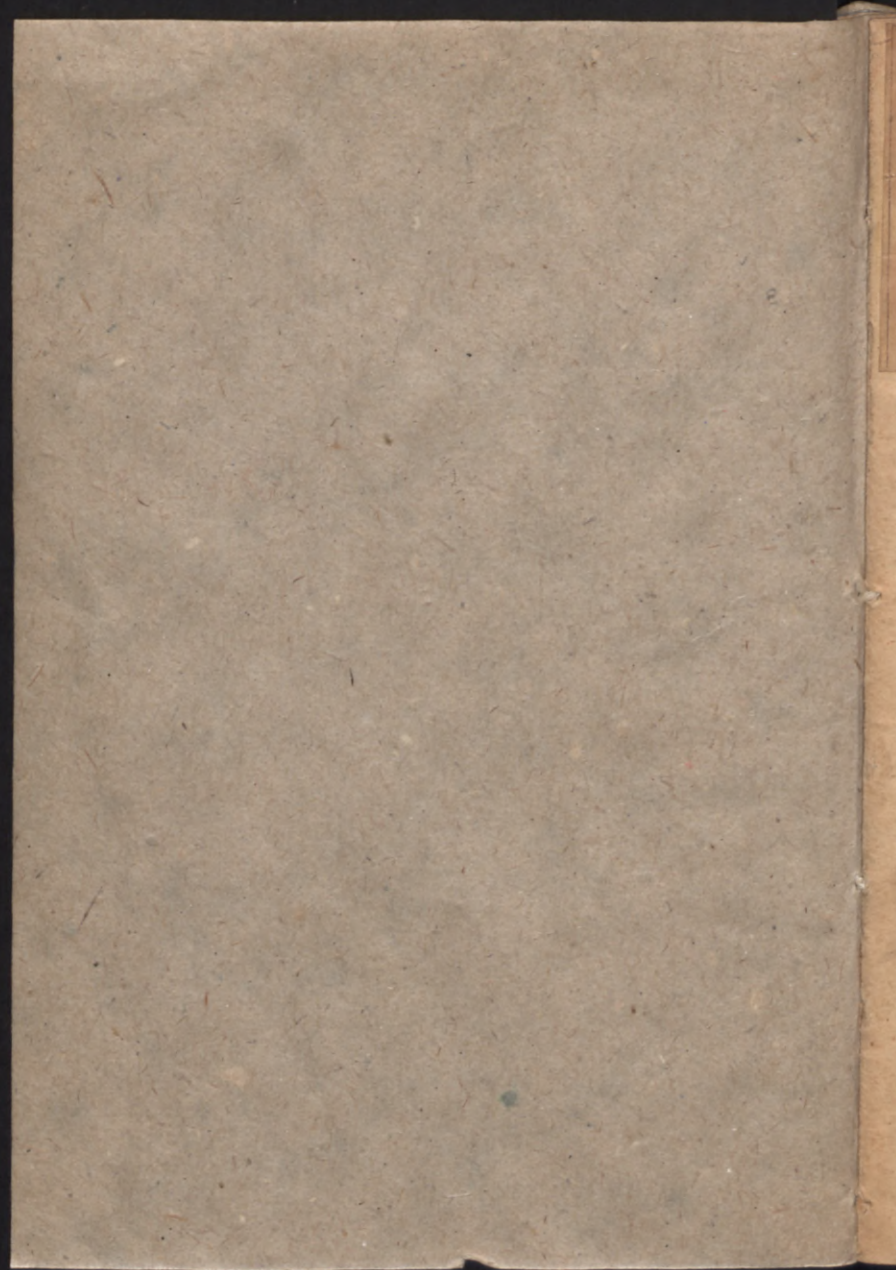



ŁYHWO.

ze stanu i dzia-  
wni antropolo-  
gicznej przy Muzeum przemy-  
słu i rolnictwa w Warszawie  
W ROKU 1909.

(Comptes-Rendus du Laboratoire Anthropologique près  
„Muzeum Przemysłu i Rolnictwa“ à Varsovie).

Odbitka z „Wszecchwia“.



Drukarnia L. Bogusławskiego, Ś-to-Krzyska 11  
WARSZAWA

1910.



3000714033

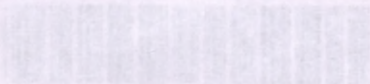

HN 1909.  
HENRYK WIERCIENSKI

K. STOŁYHWO.

SPRAWOZDANIE ZE STANU  
I DZIAŁALNOŚCI PRACOWNI  
ANTROPOLOGICZNEJ PRZY  
MUZEUM PRZEMYSŁU I ROL-  
NICTWA W WARSZAWIE  
W ROKU 1909.

(Comptes-Rendus du Laboratoire Anthropologique près  
„Muzeum Przemysłu i Rolnictwa“ à Varsovie).

0026-92860  
Odbitka z „Wszecchwiatra“.



Drukarnia L. Bogusławskiego, Ś-to-Krzyska 11.

W A R S Z A W A

—  
1910.

5877c



061.22:572:903/904](438)18"

J-84/02/38



W roku 4-ym istnienia pracowni antropologicznej wykonane zostały przez jej kierownika p. Kazimierza Stołyhwę prace następujące:

1) Zbudowany został nowy przyrząd do badań antropologicznych: Osteofor-projekcyometr, który był demonstrowany w październiku 1909 r. na posiedzeniu Wydziału II Towarzystwa Naukowego Warszawskiego, oraz na XXI posiedzeniu Towarzystwa Przyjaciół Nauk w Wilnie. Opis rzeczonoego przyrządu, p. t. „Przyczynek do metody badania osteograficznego — Osteofor-projekcyometr“, ogłoszony został w „Sprawozdaniach Towarzystwa Naukowego Warszawskiego“ w 1909 r.

2) Z racyi obchodu jubileuszowego w r. 1909-tych Towarzystwa Antropologicznego w Paryżu — p. K. Stołyhwo, jako członek korespondent zagraniczny tego Towarzystwa, zawezwany został do wygłoszenia sprawozdania o stanie antropologii w Polsce. Sprawozdanie to zostało przygotowane i p. t. „Rapport sur l'état de l'anthropologie en Pologne“ drukuje się w wydawnictwach Towarzystwa Antropologicznego w Paryżu.

3) Rozpoczęte zostało opracowanie rozprawy p. t. „Gdzie jest granica pomiędzy budową kształtów neandertalskich a budową człowieka współczesnego?“

4) Razem z p. Stanisławem Lencewiczem p. Stołyhwo prowadził dalej swe badania nad tori et arcus supraciliares, oraz nad współzależnością ich rozwoju z wielkością wskaźnika glabello-cerebralnego.

5) Latem kierownik pracowni wyjeżdżał zagranicę na studia muzealne. Najpierw zwiedził Pragę czeską, gdzie korzystał z uprzejmych udogodnień czynionych przez dyrektora Muzeum Narodowego dr. J. L. Piča, oraz prof. dr. J. Matiegki. W Pradze p. Stołyhwo zwiedził: Zemske česke Muzeum, Zbiory antropologiczne Uniwersytetu czeskiego, Instytuty anatomii człowieka i anatomii porównawczej w uniwersytetach czeskim i niemieckim, Narodopisne Muzeum česko-slovanske, oraz Muzeum Naprstka.

Następnie p. Stołyhwo pracował w bibliotece oddziału antropologicznego „Naturhistorisches Hof Museum“ w Wiedniu, korzystając z uprzejmych udogodnień ze strony kierownika tego oddziału dr. J. Szombathyego. Oprócz tego p. Stołyhwo zwiedził dział przedhistoryczny i przyrodniczy wiedeńskiego „Naturhistorisches Hof Museum“.

Dalej p. Stołyhwo zwiedził „Landes Museum-Joanneum“ w Hradcu; „Civico museo di Storia naturale Ferdinando Massimillan.“ i „Museo civico di Antichita“ w Tryeście, oraz muzeum archeologiczne w Akwilei.

Strona materialna zadań powyższych została załatwiona z zapomogi, przyznanej przez Komitet Kasy pomocy dla osób pracujących na polu naukowym im. Mianowskiego.

---

W roku sprawozdawczym p. Stanisław Poniatowski opracował w pracowni antropologicznej czaszki chińskie, znajdujące się w jej zbiorze i ogłosił rozprawę p. t. „Przyczynek do kranjologii Chińczyków“ — w Sprawozdaniach Towarzystwa Naukowego w Warszawie 1909 r.

---

Zbiory pracowni antropologicznej w roku sprawozdawczym powiększyły się dzięki darom otrzymanym od pp. prof. D. N. Anuczina, prof. dr. Adama Bochenka, dr. Boczkowskiego, dr. L. Brenneisena, K. Buchbinderowej, Rajmunda Cholewińskiego, S. J. Czarnowskiego, S. Frydmana, Tow. Ces. Przyjaciół Nauk przyrodniczych, Antropologii i Etnografii w Moskwie, Heleny Kamińskiej, W. Kobierskiego, Ludwika Krzywickiego, Redakcyi „Książki“, Stanisława Lencewicza, Z. Loreca, dr. Edwarda Lotha, J. Marszewskiej, dr. W. Olechnowicza, K. Stołyhwy, Antoniego Sujkowskiego, D. Tagsejna i Maryana Wawrzenieckiego.

Prócz tego pracownia otrzymała depozyty od dr. Edwarda Lotha i spadkobierców dr. Kornilowicza.

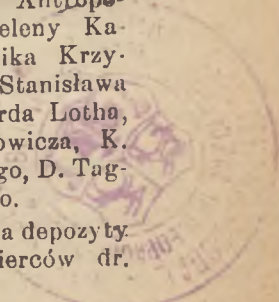



Dochody pracowni w r. 1909 były następujące:

Ofiary w gotowiznie od pp. Ksawerego Chamca, Samuela Dicksteina, Władysława

Kiślańskiego, Erazma Majewskiego i Józefa Natansona . . . . . rb. 141

Zapomoga Muzeum . . . . . rb. 100

Zapomoga z wniosków członków pozyskanych przez pracownię . . . . . rb. 92

(Chelmiecki Bohdan, Czaplicki Karol, Czaplicka Marya, Glass Jakób, dr. Kurtz Stanisław, Majewski Karol, Pilecka Helena, Sączocki Jan, Świętosławski Władysław).

Dochód (brutto) z odczytów . . . . . rb. 199 k. 22

Pozostałości gotowizny z roku 1908 . . . . . rb. 11 k. 86

Razem rb. 544 k. 08

Wydatkowano w roku sprawozdawczym na zakup książek i pism . . . . . rb. 191 k. 85

Na oprawę książek . . . . . rb. 14 k. 60

Na ruchomości i przyrządy . . . . . rb. 148 k. 38

Na utrzymanie pracowni, transport, druk, odlewy, przybory fotograficzne, papier . . . . . rb. 57 k. 23

Na koszty urządzenia odczytów . . . . . rb. 145 k. 95

Razem rb. 558 k. 01

Deficyt pracowni w roku  
sprawozdawczym wynosi  
więc . . . . . rb. 13 k. 93

Ogólny majątek pracowni an-  
tropologicznej z końcem  
roku sprawozdawczego  
wynosi:

W księgozbio-  
rze według in-  
wentarza z r. 1907 rb. 1502 k. 94  
Ofiarowane ksią-  
żki w r. 1909 rb. 123 k. 05  
Nabyto książek  
w 1909 r. (wraz  
z ich oprawą) . rb. 206 k. 45

Razem w księgozbiore rb. 1832 k. 44

W ruchomoś-  
ściach (zbiory i  
instrumenty)  
według inwen-  
tarza z 1908 r. rb. 794 k. 11  
Ofiarowano w  
1909 r. . . . . rb. 187 k. 50  
Nabyto w 1909  
r. za . . . . . rb. 148 k. 38

Razem w ruchomościach rb. 1129 k. 99

Ogółem więc majątek pra-  
cowni antropologicznej z  
końcem roku sprawozdaw-  
czego wynosi . . . . . rb. 2962 k. 43

W porównaniu z rokiem poprzednim ma-  
jątek pracowni wzrósł o rb. 653 k. 52.

Wartość depozytów złożonych w praco-  
wni antropologicznej wynosiła do 1909 r.  
rb. 185 k. 65 k.

W roku sprawozdawczym otrzymano de-  
pozytów na sumę rb. 70.

Razem więc wartość depozytów złożonych w pracowni antropologicznej wynosi rb. 255 k. 65.

Wraz z depozytami majątek pracowni antropologicznej z końcem roku sprawozdawczego wynosi rb. 3218 k. 08.

---

Adres pracowni antropologicznej:

Warszawa, Krakowskie Przedmieście 66.





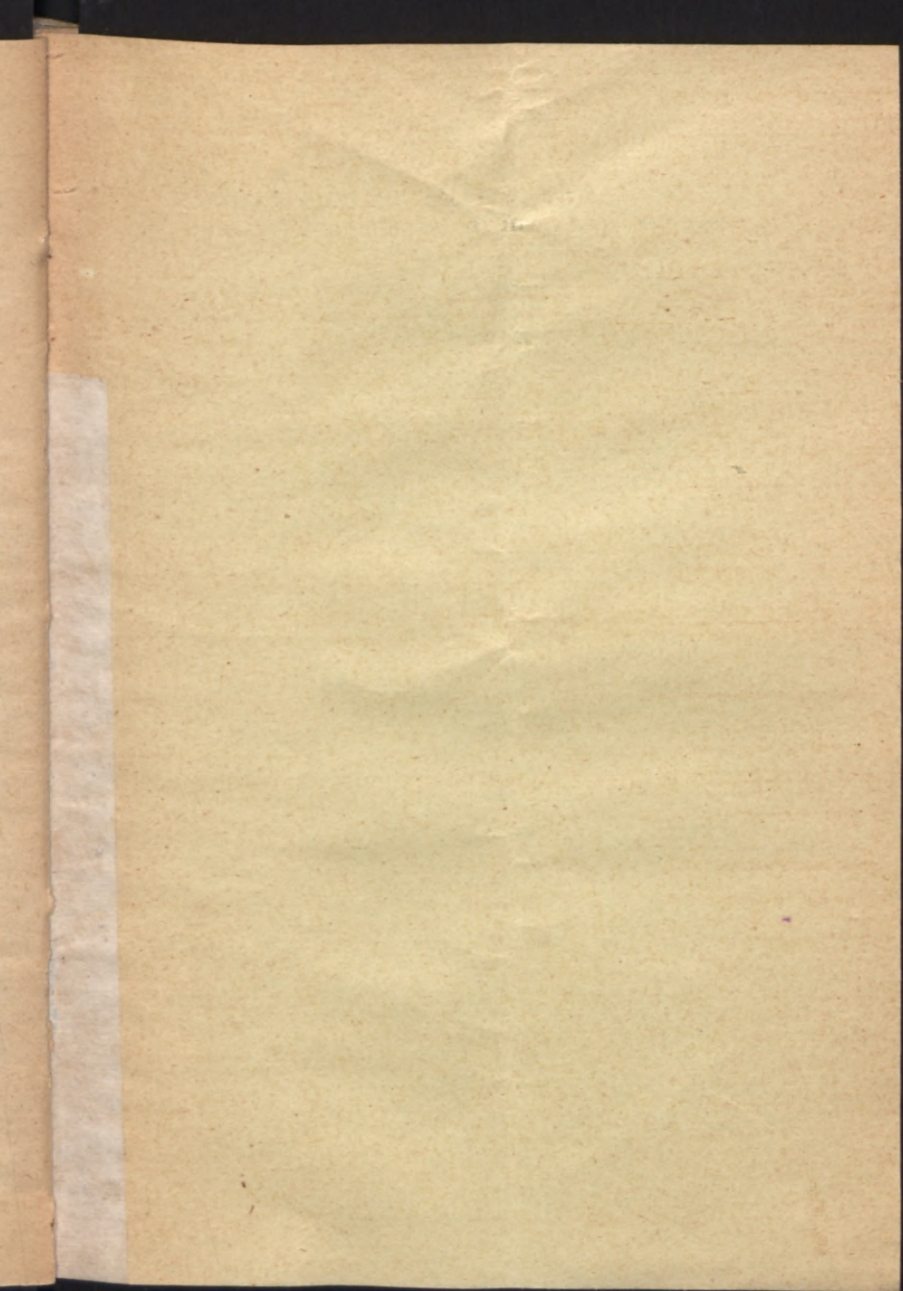

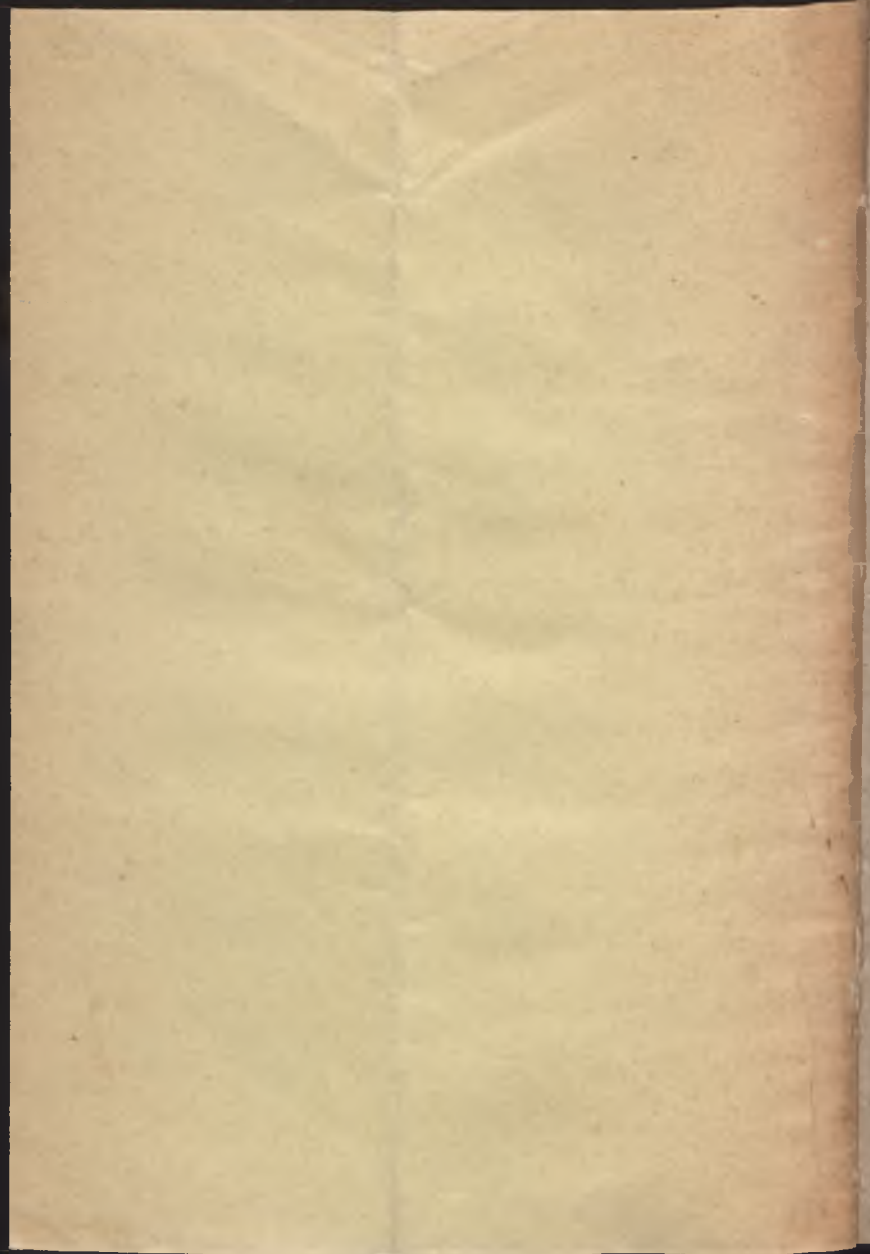

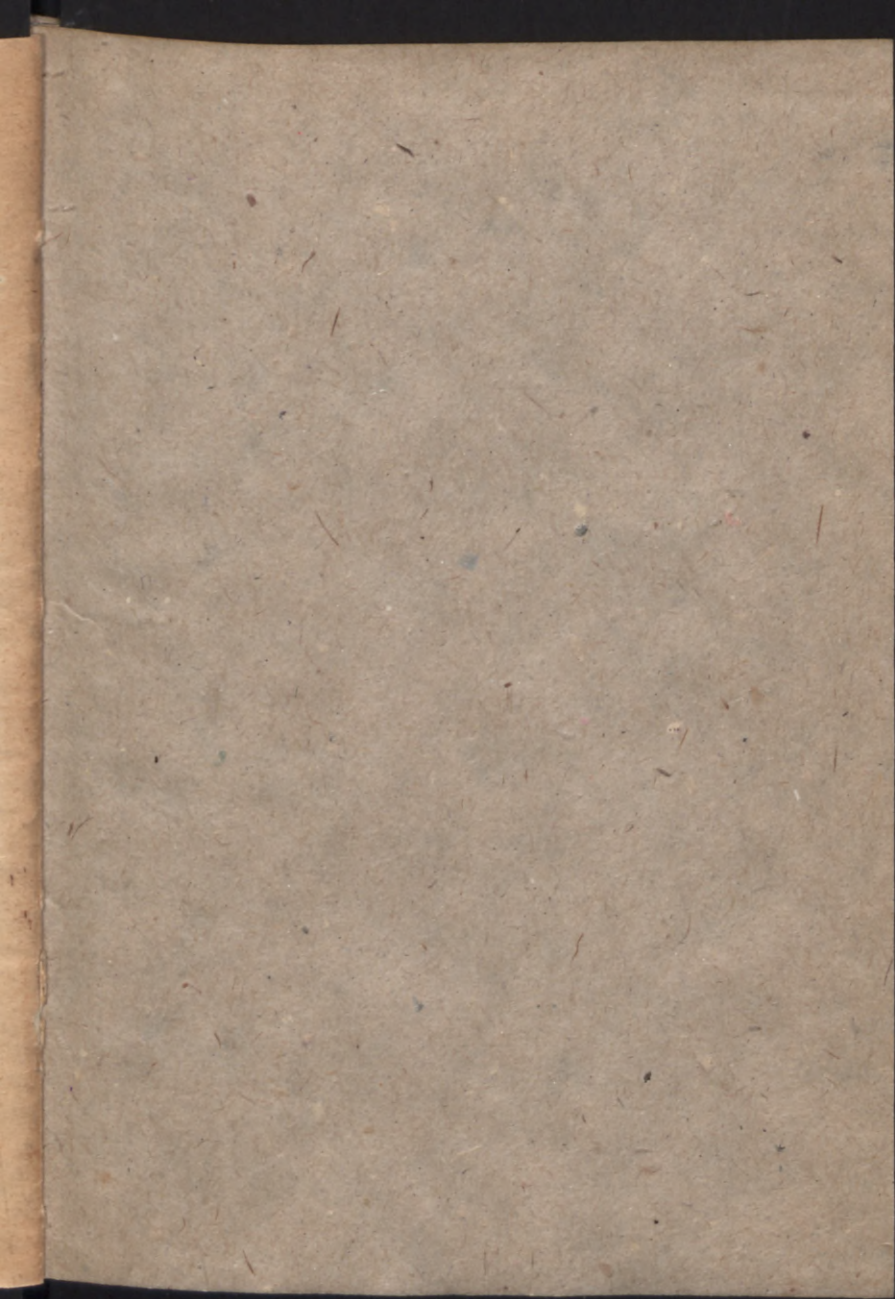



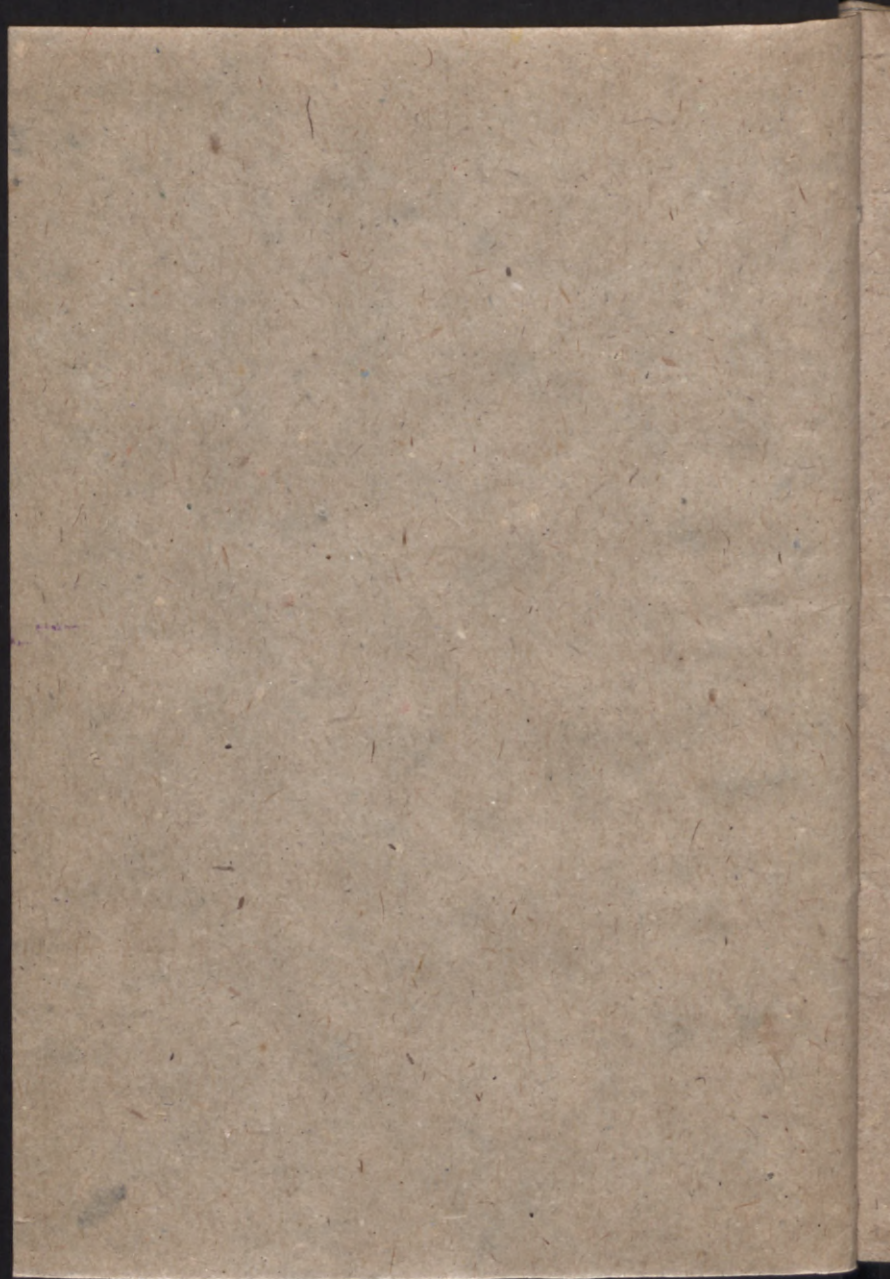





Wojewódzka Biblioteka Publiczna  
im H. Łopacińskiego w Lublinie

5877c

1909



4000007736